SOLO Di Pueblo

11 JUNI 2026 - AFL. 1.50 - WWW.SOLODIPUEBLO.COM - E-MAIL: SOLODIPUEBLO@GMAIL.COM

SOL DI PUEBLO

BRIYANDO FUERTE • TRECIENDO CLARIDAD

RAAD VAN STATE A CONFIRMA: HOFA TA LIMITA NOS AUTONOMIA. NOS MESTER E RIJKSWET AINDA?

Pa evita persecucion:

HUSTICIA TA OFRECE MIKE DE MEZA UN DEAL DI 5 MIL FLORIN PA EVITA DI BAY CORTE

TRES DAMA HERIDA DESPUES CU UTV A BOLTER NA ROTONDE DI WAYACA

TRES DAMA HERIDA DESPUES CU UTV A BOLTER NA ROTONDE DI WAYACA

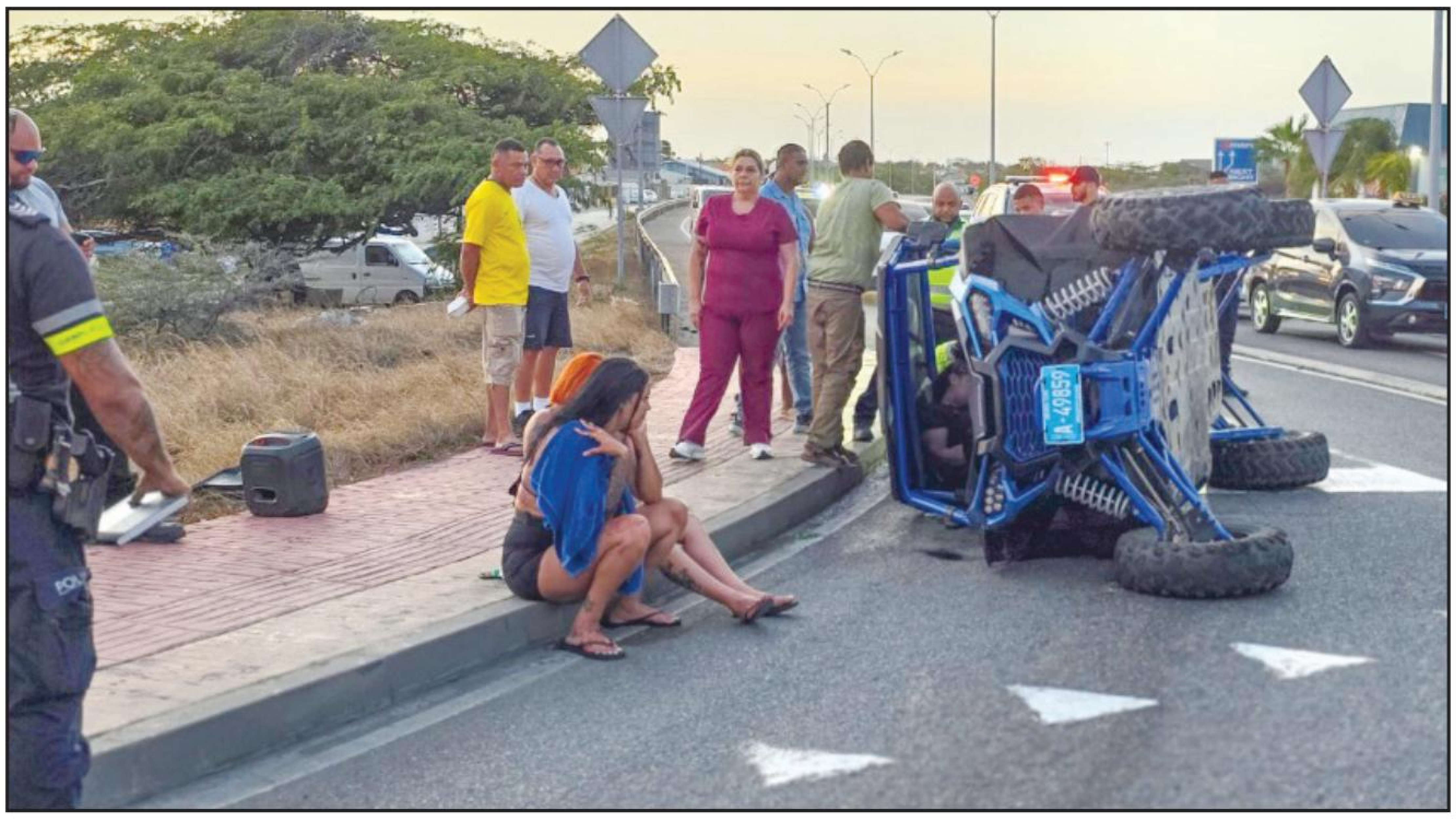

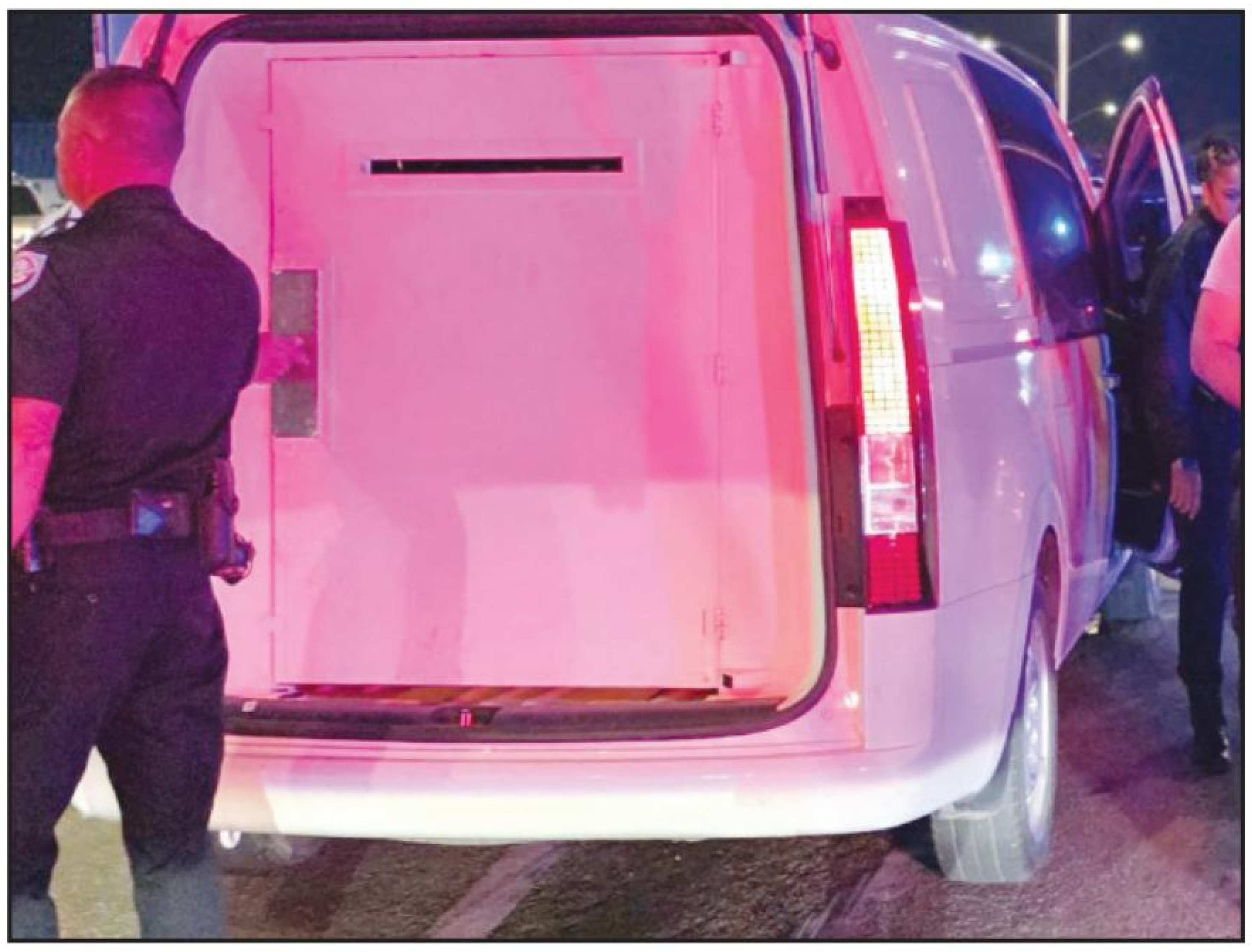

Wayaca/Sabana Blanco
Diamars anochi algo prome cu 7'or alarma a wordo bati pa un auto cu a bolter ariba e rotonde di Wayaca y lo tin hende herida.

Na yegada di e unidadnan concerni, nan a bin topa cu un UTV Honda color blauw, riba su banda. Tawata tin tres dama herida, di cual uno a keda pega den e vehiculo.

Paramediconan a opta pa usa materiaalwagen pa saca e un dama cu tawata den un posicion dificil pa saca, posiblemente den e impacto e lo por a golpia su lomba.

Bomberonan cu a presenta a logra saca e dama y pasando e over pa e Paramediconan.
E otro dos damanan tambe a ser transporta pa hospitaal.

Locual a sosode

Na e sitio nos a combersa cu un testigo, cu a mira locual a sosode. E lo tawata para pa subi e rotonde, momento cu e UTV cu 4 persona abordo biniendo di panort perdiendo control kentel keda lastra y termina contra e acera.

Dos di e damanan a bay cay riba esun cu a keda pega, mientras e chauffeur un cabayero local a sali ileso.
Pero, na e sitio e la wordo deteni door di polis di trafico debi cu lo tawata coriendo bou influencia y alabes core pa loco.

Van di CEA a presenta pa a hib'e warda di polis.

Mientras tur tres dama a ser hiba Hospitaal.

No ta conoci si e vehiculo ta pertenece na un compra.

Evelyn Wever-Croes:

RAAD VAN STATE A CONFIRMA: HOFA TA LIMITA NOS AUTONOMIA. NOS MESTER E RIJKSWET AINDA?

Dialuna ultimo, Raad van State di Hulanda a publica su conseho oficial riba e Ley di Reino HOFA. Mescos cu Raad van Advies a indica caba anteriormente, Raad van State tambe ta conclui, specificamente riba pagina 5 di nan conseho, cu HOFA ta limita e autonomia di nos pais. Sra.Wever-Croes, lider di fraccion di MEP, a declara lo siguiente: "Nos ta bolbe haya rason. Esaki ta exactamente loke nos a bini ta enfatisa desde augustus 2025, ora cu gobierno a presenta e documento cu nan a firma pa HOFA."

Wever-Croes a subraya cu e 'NOS' aki ta encera un union nacional amplio, consistiendo di: partido MEP, partido PPA, sr. Mike de Mesa di AVP, tur e sindicatonan, expertonan riba tereno huridico, y mas di 10 mil firmante cu a para pa defende nos pais.

Un punto final na e discusion

E lider di partido MEP a expresa su satisfaccion cu e conseho ricibi, destacando cu esaki ta pone un punto final definitivo na e discusion di si HOFA ta limita nos autonomia."E discusion ya no ta 'si' HOFA ta limita nos autonomia; e cuestion ta si ta husto pa Hulanda impone e condicion aki, net awor cu Aruba su finansas ta bayendo asina bon, manera Raad van State mes a confirma." Wever-Croes a enfatisa.

Exigencia inhusto

Tanto Raad van State como Raad van Advies ta enfatisa e importancia di tin un 'exit regeling' (areglo di salida) adecuado, locual no ta wordo stipula den e ley actual. Den esaki, Raad van Advies ta bay mas leu y ta explicito: Aruba no por dicidi pa su mes structuralmente ki tempo e ta sali, sino cu e mester depende netamente riba permiso di Hulanda. Sra. Wever-Croes a señala cu e falta di un bon areglo di salida ta elimina e principio di 'vrijwilligheid' (boluntad propio) y consecuentemente no por papia di consensus. Pa por tin un consensus real, mester existi e libertad tanto pa drenta como pa sali, y esey no ta e caso awor.

Ademas, Raad van State ta hopi critico riba e falta di claridad di e ley, ya cu e no ta stipula concretamente kico e beneficionan ta, ni cua debenan lo bay wordo refinancia. Alabes, e organo supremo di conseho ta cuestiona e ausencia di un bista transparente riba e proyectonan di PPP (Public-Private Partnership) cu e gobierno di AVP a sera den e periodo di 2009-2017.

Wever-Croes ta spera cu gobierno di Aruba ta realisa cu nan no por sigui cu HOFA manera e ta awor. El a señala cu e discusion mester wordo hiba tanto aki como na Hulanda, pa cuestiona si e limitacion di nos autonomia ta un condicion husto pa baha e interes di 6.9% pa 3.4%. E lider di MEP a enfatisa cu, mirando e situacion financiero actual di Aruba, e no ta husto pa exigi pa entrega autonomia djis pa un reduccion di interes.

Un bista selectivo di e realidad

E lider di MEP a cuestiona e 'roadshow' di gobierno, den cual e Minister di Finansas a purba convence e gremionan comercial cu HOFA no ta limita nos autonomia. Segun Wever-Croes, e Minister di Finansa a purba di tur forma posibel pa convence e sector comercial cu HOFA no ta limita e autonomia di nos pais. Awor cu e detayenan ta sali na cla, ta bira mas cu obvio cu e minister a duna un bista selectivo di e realidad. Ta precisamente pa e rason ey e mandatario tabata insisti na mantene e oposicion fuera di e reunionnan aki.

El a finalisa su declaracion cu un yamada directo na gobierno: "Awor no ta MEP, PPA, sr. De Meza di AVP, e sindicatonan, y e mas di 10 mil firmantenan so ta bisa cu HOFA ta limita nos autonomia. Awor Raad van Advies y Raad van State tambe ta confirma esey. Mi ta spera cu gobierno uza e consehonan aki como aliado, bay mesa bek cu Hulanda, y para firme pa nos autonomia."

Parlamentario Drs. Shailiny Tromp-Lee for di IPKO:

“BISHITA DI TRABOU NA HAARLEM TA HABRI BISTA RIBA UN MODELO NOBO DI CUIDO COMUNITARIO PA NOS ADULTONAN MAYOR”

HAARLEM – Como parti di e agenda intensivo di e Interparlementair Koninkrijksoverleg (IPKO) na Hulanda, nos delegacionnan a realisa un bishita di trabou sumamente inspirador na e bario De Vijfhoek na Haarlem. E bishita aki tabata enfoca riba e proyecto innovativo 'De Buurt als Ecosysteem' (E Bario como Ecosistema), un iniciativa cu ta cambia e bista tradicional riba cuido di adulto mayor, uzando e forsa y e union di e propio vecindario y organisacionnan local.

Nos delegacionnan a wordo ricibi na stadhuis di Haarlem pa e wethouder di Zorg & Welzijn, sra. Diana van Loenen. Despues di un introduccion historico di e bario, nos a cana den e vecindario den diferente grupo pa topa cara a cara cu e habitantenan di e bario y conoce e programanan exitoso for di cerca.

Entre e iniciativanan cu a resalta, tin proyectonan manera 'Fit in de Vijfhoek' (deporte pa adulto mayor structuralmente dos biaha pa siman den aire liber), 'Uurtje van het buurtje' (un momento semanal di encuentro pa combati soledad), y e controlnan di salud gratis un biaha pa luna door di enfermeronan di bario.

Un concepto cu a hala hopi atencion ta e 'Voorzorgcirkels' (circlonan di precaucion), caminda gruponan chikito di “bisiña/buurtbewoners” ta duna otro un man boluntariamente cu cosnan di tur dia, creando un red di proteccion social sin mester depende mesora di cuido profesional.

Un enfoke humano pa demencia

Despues di e recorido, e delegacion a wordo ricibi den e Museum van de Geest, den presencia di e President di Eerste Kamer, sra. Mei Li Vos. Eynan, sra. Vera Bergkamp (hefe di Zorgbalans) a splica con structuralmente kier transforma barionan den comunidadnan autosuficiente, caminda bisiñanan, boluntario, comerciante y profesionalnan di cuido ta traha hunto.

Un momento hopi profundo di e bishita tabata e presentacion di Prof. Dr. Anne-Mei The, experto den cuido di largo plaso y demencia. El a splica e concepto di 'Sociale Benadering Dementie' (e Enfoke Social riba Demencia), argumentando cu e sistema actual ta enfoca demasiado riba e parti medico di e enfermedad, lubidando e bida diario, e sintimento y e experiencia di e persona mes. Esaki ta baha e calidad di bida structuralmente, locual ta exigi un cambio di perspectiva completo den e forma con nos ta trata demencia den nos sociedad.

E bishita a clousura cu un recorido pa e exposicion “Nieuw Oud! De kunst van het ouder worden”.

Parlamentario Drs. Shailiny Tromp-Lee a comparti su impresion riba e bishita aki: “E bishita aki a confirma structuralmente locual mi ta boga p'e semper: e forsa di un comunidad ta sinta den su union y den e cuido cu nos ta duna esnan di mas cerca (no mester ta famia, tambe bo bisiña y amistadnan) y nos adultonan mayor. Mira con un bario por organisa su mes pa combati soledad y con nos mester cambia e mirada riba demencia, enfocando riba e ser humano y no riba e enfermedad puramente, ta lesnan valioso cu nos mester hiba Aruba pa implementa den nos propio barionan.”

DUCAPRO A PERDE CASO CONTRA 100.9-HITS100FM

Oranjestad, 10 di Juni 2026 - Hues diaranson mainta a bari e demanda di Ducapro for di mesa y a confirma cu mientras Aruba no tin un legislacion cu ta regula e uzo, distribucion y representacion di derechonan di autor, no ta rasonabel pa demanda pago di usuarionan manera e radio emisora Hits100FM (Q-waves). Ducapro su demanda tawata pa declara cu Hits100FM lo a actua encontra di nan derecho (onrechtmatig) como representante di derechonan di autor. Segun Ducapro nan lo tin e autoridad pa duna permiso na usuarionan di musica, haci cobranza pa e uzo aki y distribui e cobranza na e autor di musica a base di un contracto cu Buma/Stemra.

Hits100 a reconoce cu nan ta haci uzo di musica y ta dispuesto pa paga e autornan di musica pa e uzo aki. Sinembargo Hits100FM ta duda cu un pago na Ducapro lo significa cu nan si lo por haci uzo di musica cu permiso di autor di musica.

Den e veredicto hues a subraya cu Buma/Stemra por actua encontra di usuarionan di musica segun ley di Hulanda. Na Aruba no tin base legal cu ta regula e uzo, distribui y representacion di derechonan di autor. Es mas, e contracto cu Ducapro lo a cera cu Buma/Stemra ta stipula cu e autoridad pa representa derecho di autor ta den forma no exclusivo. Pues si Hits100FM paga Ducapro mes pa uzo di musica ainda, Hits100 no tin ningun garantia cu e autor di musica y/of Buma/Stemra mes ta duna permiso pa e uzo aki. Sin base legal cu ta stipula e autoridad pa representa e autor di musica of cu ta regula e cobranza cu representante di e autor di musica por cobra y e forma cu e cobranza aki lo mester wordo distribui, e demanda di Ducapro no ta rasonabel.

Hues a rechasa e demanda di Ducapro y su abogado mr. David Kock y Ducapro a ser condena pa cubri e gastonan di e procedura. Sr. Aldrich Croes director di Hits100FM (Q-Waves) ta gradici nan abogado mr. Gabriela Sjiem Fat pa a defende nan compania y tambe interes di tur e Radio emisoranan di Aruba. Actualmente e Radio emisoranan hunto cu Canalnan di Television ta trahando riba un structura pa yega na un asociacion.

SOL DI PUEBLO
BRIYANDO FUERTE • TRECIENDO CLARIDAD

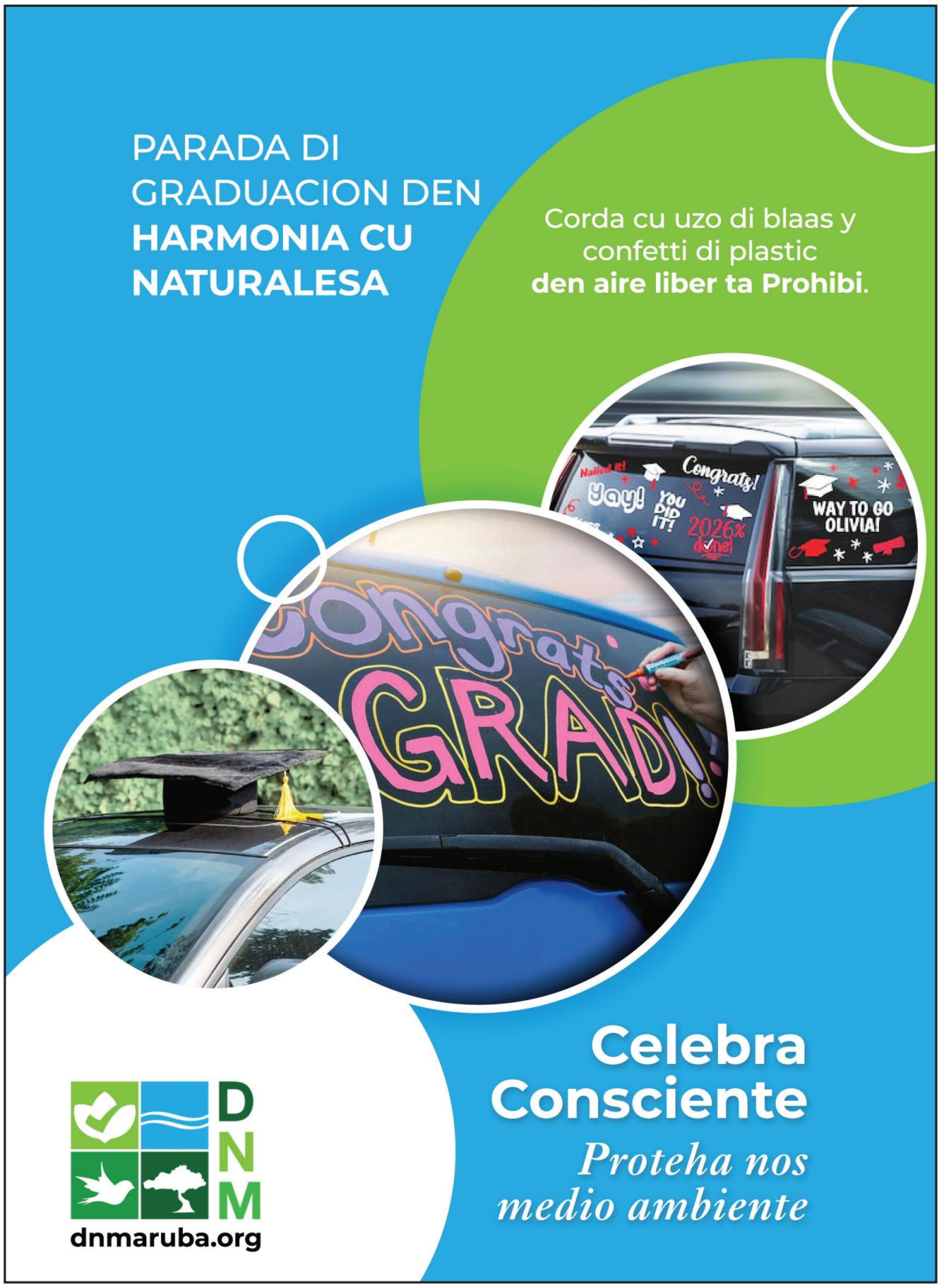

Parlamentario Xiomara Maduro:

TIN UN CONSENSO REAL PA UN RIJKSWET HOFA?

Den su conseho riba Rijkswet HOFA, Raad van State ta tuma como punto di salida, e Bestuurlijk Akkoord den cual ta contene e consenso entre Aruba y Hulanda pa yega na un manera nobo di organisa e supervision financiero na Aruba. Sinembargo, e conseho no ta trata e pregunta mas fundamental: e consenso aki tabata realmente boluntario, of tabata un consenso obteni bou presion financiero y politico?

No ta partnernan igual a negocia

Pa contesta e pregunta aki, no por ignora e contexto den cual Aruba a negocia cu Hulanda. Durante y despues di e crisis di COVID-19, Aruba tabata depende di e apoyo financiero di Hulanda. Esaki a crea un desekilibrio den e negociacionnan cu no por wordo ignora ora ta papia di consenso, ya cu no ta partnernan igual a negocia.

Presion pa kita supervision financiero

Un punto importante ta cu Hulanda a uza e futuro di e supervision financiero como medio di presion. Hulanda a menasa Aruba di kita e supervision financiero, si Aruba no ta bay di acuerdo cu e supervision financiero den e "bachi legal nobo" di Rijkswet.

Durante añanan, supervision financiero independiente a contribui na confianza di inversionistanan y mercado financiero internacional den Aruba. Si e supervision aki wordo kita di un dia pa otro, Aruba por a perde un elemento importante di credibilidad financiero. E menasa aki di parti di Hulanda, a debilita e posicion negociado di Aruba y a aumenta e presion pa acepta e trayecto cu Hulanda tabata propone.

Menasa di default

Tambe tabatin e riesgo cu, sin un acuerdo cu Hulanda, e refinanciamento di e debe di COVID-19 no tabata garantisa. Esaki por a pone Aruba den un peligro directo di default riba su obligacionnan financiero; un situacion asina no solamente lo a afecta e relacion cu Hulanda, sino tambe lo a manda un señal negativo na otro creditornan y inversionistanan internacional. E consecuencia potencial di e escenario ey a pisa hopi den e proceso di negociacion, sigur despues cu e menasa aki a bin "preto riba blanco" den un carta di Secretario di Estado Van Huffelen.

E pregunta cu falta contesta

Pa e motibo di tur e menasanan aki di parti di Hulanda, Parlamentario Xiomara Maduro ta cuestiona si realmente nos por papia di consenso ora un pais ta negocia bou menasa di perde supervision financiero, bou riesgo di default y bou gran dependencia financiero. Segun Parlamentario Maduro, Raad van State a analisa e aspecto legal di e Rijkswet HOFA, pero no a contesta e pregunta cu ta e base di tur e debate aki: Aruba realmente tabatin e libertad pa bisa "no" na e Bestuurlijk Akkoord?

Si e pregunta aki no wordo haci, e ora un aspecto esencial di e historia constitucional reciente di Aruba ta keda sin un evaluacion critico. Pasobra prome cu por conclui cu tabatin consenso, mester determina si e consenso aki tabata boluntario, of si e tabata e resultado di circunstancianan cu practicamente no a laga espacio pa otro opcion.

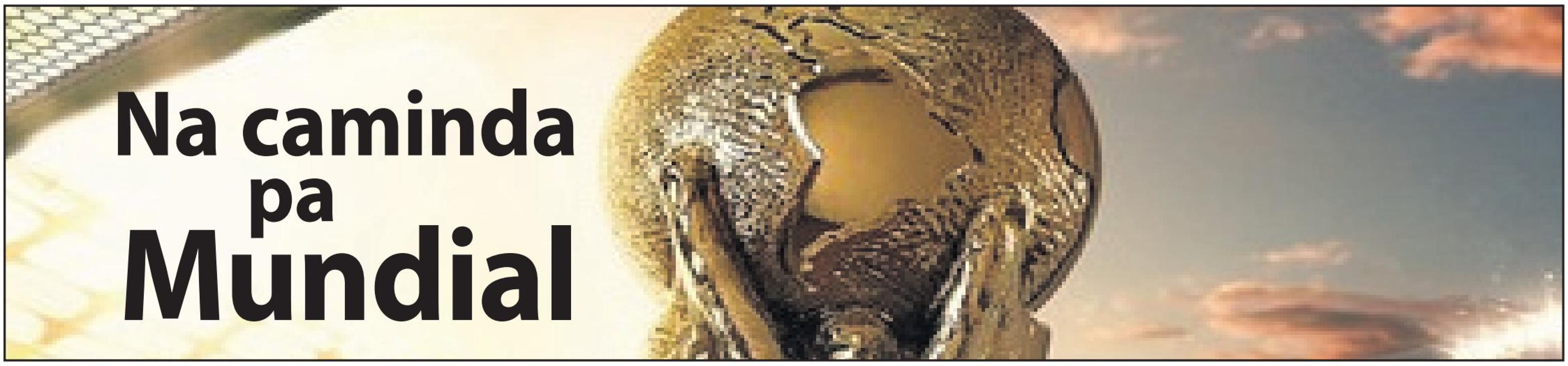

TICKETNAN CANCELA DEN FORMA INESPERA, FANATICONAN DI IRAN NO TA BONBINI

Falta apenas un dia p'e gran fiesta di futbol cuminsa, y e tensionnan ta aumentando asina cu e seleccion y fanaticonan ta cla p'e pitaso inicial. Sinembargo, e ambiente paden y pafo di e stadionnan ta yen di decision cu ta cambia e panorama pa algun pais participante.

E bond di futbol di Iran a informa cu e ticketnan p'e Mundial di futbol na Merca, Canada y Mexico p'e fanaticonan for di Iran a wordo cancela manera un bofta.

Ainda no ta cla cua organisacion of cua pais a tuma e decision aki, pero e bond di Iran ta culpa Merca, e pais cu cual Iran ta den conflicto arma. FIFA y Merca ainda no a duna un reaccion.

E bond ta considera un berguensa cu a tuma e decision aki n'e ultimo momento. "Hopi fanatico di futbol di Iran, cu a confia den e procedura oficial cu a wordo anuncia, a haci caba e plannan necesario pa por tabata presente n'e partidonan," e bond a agrega den un declaracion.

Reparticion

E federacion mundial di futbol FIFA ta asigna 8 porciento di tur e ticketnan di un partido di Mundial na cada un di e dos paisnan participante. E federacionnan nacional por parti e ticketnan ey mes entre nan fanaticonan. Segun e bond di Iran, ta trata precisamente di e ticketnan aki cu a wordo kita for di nan.

E Mundial ta cuminsa diahuebs, cu e partido di apertura entre Mexico y Sur Africa. Iran ta hunga den e fase di grupo dia 16 di juni contra New Zealand, dia 21 di juni contra Belgica y dia 27 di juni contra Egipto.

Resumen di otro acontecimentonan di e torneo

Preparacion final: E 48 seleccionnan participante a duna nan ultimo entrenamento riba e terenonan oficial y e seleccion di Mexico ta mustra full concentra pa e gran partido di apertura contra Africa di Sur.

Logistica y siguridad: E tres paisnan anfitrion a duna di conoce cu tur e medidanan di seguridad ta planea pa garantisa e bienestar di e miles di fanaticonan cu ta yegando e stadionnan.

Ambiente den e stadnan: E prome gruponan di bishitante y fanatico a cuminsa yena e cayanan principal di e stadnan unda e weganan lo tuma bugar, creando un ambiente di fiesta internacional.

PRESIDENTE NOBO DI CORTE COMUN DI HUSTICIA A BISHITA PROME MINISTER MIKE EMAN

Prome Minister mr. Mike Eman a ricibi dialuna den su oficina e presidente nobo di Corte Comun di Husticia, mr. Sigmar Carmelia, esaki durante un bishita di cortesia den cuadro di su prome bishita oficial na Aruba for di su nombramento.

Mr. Carmelia a huramenta como presidente di Corte Comun di Husticia dia 11 di mei 2026. El a nace na Corsou y durante su carera profesional a ocupa diferente funcion den e tereno hudicial. For di 2015 el a sirbi como hues den Corte Comun di Husticia y durante e añanan el a contribui na diferente area di husticia den Caribe Hulandes.

Corte Comun di Husticia t'e instancia comun di apelacion pa Aruba, Corsou, Sint Maarten, Boneiro Sint Eustatius y Saba.

E corte ta trata caso civil, penal y administrativo cu anteriormente a wordo trata den e respectivo corte di prome instancia, y ta hunga un papel importante den nos estado di derecho. Durante e encuentro, a intercambia pensamento riba e importancia di cooperacion institucional y e papel fundamental cu un poder hudicial fuerte ta hunga riba nos islanan. Mr. Carmelia tabata acompaña pa Martin Luttge, director di operacion di Corte Comun di Husticia, y Kyra de Koeijer, secretaria ehecutivo di Corte Comun di Husticia.

PREPARACION PA CRISIS DEN E PARTI CARIBENSE DI REINO

Mas di 60 colega di maneho di crisis di tur e partinan di Reino a reuni di 1 te cu 4 di juni na Den Haag pa e di 7 Siman di Maneho di Crisis den e partinan Caribense di Reino.
Durante e siman, participantenan a intercambia conocemento y experiencia y a participa na un ehercicio di maneho di crisis, cu e meta pa tin mas gara riba situacionnan di crisis y un colaboracion optimal den caso di un crisis (inminente).

Algun impresion di e Siman di Maneho di Crisis
E siman di maneho di crisis a cuminsa cu e tema di resiliencia local como yabi pa un colaboracion resistente y despues a cuminsa traha conhuntamente pa concretisa e recomendacionnan tocante capacidad di maneho di crisis. Riba 2 di juni e dia a cuminsa cu e ehercicio conhunto di maneho di crisis, pa cua a entrena un sesion di informacion pa un horcan tropical basa riba Lucas, un horcan ficticio. Despues coleganan di USAR a duna splicacion tocante capacidad pa duna asistencia durante un horcan.

Tur participante a reuni riba diaranson, 3 di juni, na Landelijke Tactische Commando (LTC) di Koninklijke Marechaussee. Aya a splica funcion di Koninklijke Marechaussee den e area Caribense y e participantenan a siña mas tocante tareanan y funcionnan den caso di un crisis. E ultimo dia di e Siman di Maneho di Crisis, resiliencia cibernetico tabata central.

Diariamente tabatin sesionnan di trabou caminda e participantenan a atende problemanan di actualidad.

E ta continua
E participantenan ta wak bek cu satisfaccion riba e di 7 Siman di Maneho di Crisis. Colaboracion y preparacion tabata e temanan central. Asina por ehempel conhuntamente nan a aporta cu idea pa plan y accion riba tereno di reserva strategico cu lo sigui elabora mas e periodo benidero y a palabra pa traha pa yega na un standard comun pa competencia profesional.

Participantenan

Ministerio di Asuntonan Interno y Relacionnan den Reino y ministerio di Husticia y Siguridad a organisa e siman. Diferente representante di organisacionnan di crisis di e 6 islanan Corsou, Aruba, Sint Maarten, Boneiro, Sint Eustatius y Saba, colaboradonan di diferente ministerio y partnernan di cadena manera 'Knooppunt Coördinatie Regio's-Rijk' (KCR2) y Urban Search and Rescue Team (USAR.NL) a bini hunto.

PARLAMENTARIO XIOMARA MADURO TA GRADICI SR. NELSON TIEL PA TUR SU AÑANAN DEDICA NA SERVICIO DI COMUNIDAD

Un baluarte riba e tereno cultural ta bay cu pensioen bon mereci!

Tabata un placer pa Parlamentario Xiomara Maduro compaña sr. Nelson Tiel pa celebra su ultimo dia di trabou na Archivo Nacional di Aruba (ANA). Rondona pa su coleganan y famianan, Nelson a recorda e hecho cu ela traha 44 aña na bienestar di nos comunidad, y e momento a yega pa bay cu un pensioen bon mereci. Durante añanan Nelson a traha na Idefre, Departamento Social, y na ANA na unda Nelson a traha pa 23 aña largo.

Parlamentario Maduro ta masha gradici na Nelson particularmente pa tur trabou cu el a haci riba e tereno cultural pa conserva nos historia, por ehempel, pa medio di e diferente entrevista cu baluartenan cultural cu a keda graba y documenta pa historia. Sin lubida cu Nelson mes ta un baluarte cultural cu ta tene nos tradicion di musica di cah'i orgel na bida.

“Nos ta gradici Nelson pa tur locual el a haci pa documenta nos historia, y tambe pa tur su aporte na nos tradicion di musica di Cah'i Orgel. Disfruta di un pensioen bon mereci,” Parlamentario Xiomara Maduro ta expresa.

Pa evita persecucion:

OM TA OFRECE DE MEZA E POSIBILIDAD PA PAGA SUMA DI PLACA

OPENBAAR MINISTERIE ARUBA

Awe a tuma lugar un asina yama Cita cu Fiscal den e caso yama Mero, den cual e sospechoso M.E. de Meza y su esposa mester a responsabilisa nan mes pa delitonan fiscal cometi den e periodo 2009 te 2019.

E investigacion contra e dos sospechosonan aki a cuminsa despues cu DIMP (Departamento di Belasting) a haci denuncia na Ministerio Publico di, durante e añanan menciona, keda sin yena e aangiftenan di belasting completamente, keda sin yena nan corectamente y keda sin yena nan na tempo. E iregularidadnan a sali na cla durante un investigacion di integridad den cuadro di screening di kandidaat-ministernan na inicio di 2025.

Screening di kandidaat-ministernan a wordo fiha den ley na 2021 y ta inclui entre otro un evaluacion di parti di Inspector di Belasting tocante e cumplimento fiscal den e añanan anterior, inclusivamente si tin debenan habri of otro iregularidadnan.

E sospecho di un crimen den un investigacion habri ta trece cu ne cu e nominacion di un persona como minister no por sigui su curso. Esaki tabatin consecuencianan grandi pa señor De Meza, cu a pone su mes candidato pa un puesto ministerial den e gabinete actual.

Ministerio Publico a ofrece awe na señor De Meza pa paga un suma di Afl. 5000 pa evita persecucion penal.

Mesun oferta a wordo haci na su esposa. Tur dos sospechoso tin 1 luna di tempo pa cumpli cu e condicion di pago di e suma di placa. Si nan no accepta loke Ministerio Publico ta ofrece nan, e caso penal -manera ta sucede semper ora un sospechoso keda sin cumpli cu un condicion impone riba dje- lo wordo hiba dilanti hues.

Minister Geoffrey Wever:

REGISTRACION A HABRI OFICIALMENTE PA PROGRAMA PISKECHI!

Oranjestad - Minister di Finansa, Asunto Economico y Sector Primario, mr. Geoffrey Wever, hunto cu Minister di Enseñansa, Hubentud, Innovacion, Relacionnan di Reino y Deporte, Gerlien Croes, ta anuncia cu registracion pa Programa Piskechi a habri oficialmente!

E programa ta brinda mucha y hoben entre 10 y 17 aña un oportunidad pa si ña y un di e tradicionnan mas autentico y balioso di Aruba: e arte di pesca na man. Por registra via e link riba red social di Minister Wever y Minister Croes, of door di scan e QR Code adhunto.

Programa Piskechi a inicia cu e meta di preserva y pasa nos conocemento tradicional pa e siguiente generacion na un manera accesibel. Den un mundo cu ta cambia rapidamente, ta importante pa sigui comparti e habilidadnan, balornan y respet pa e arte di pesca, cu ta forma parti di nos identidad como Aruba.

Un weekend pa luna, un curso lo tuma lugar. Un diasabra y diadomingo mainta lo forma un curso, y na final , e participantenan hoben lo ricibi un certificado. Programa Piskechi ta planea pa ripiti te cu November (cupo limita)!
E programa lo combina teoria cu practica, permitiendo hobennan siña tocante diferente aspecto di pesca tradicional, sguridad na lama, respet pa medio ambiente, y e importancia historico y cultural cu pesca tin den nos comunidad.

Mas cu solamente siña con pa tira un liña den lama, Programa Piskechi ta enfoca riba crea conexion entre generacionnan. E curso ta brinda espacio pa conocemento y experiencia pasa for di esnan cu a practica e tradicion aki durante hopi aña medio di partner Oasis Fishing & More, pa hobennan cu tin curiosidad di conoce mas tocante piscamento na Aruba.

Ministerio di Sector Primario ta kere cu e programa aki ta esencial pa mantene bibo nos tradicionnan y alabes inspira hobennan pa aprecia e recursonan natural cu nos isla tin pa ofrece. E programa ta promove responsabilidad, disciplina, pasenshi y amor pa nos lama y medio ambiente.

Mayornan y hobennan interesa ta wordo anima pa probecha di e oportunidad special aki. Si abo of bo yiu tin entre 10 y 17 aña y kier siña e arte tradicional di pesca na man, no laga e oportunidad aki pasa.

Pa sigui fortalece e comunidad di pesca y Sector Primario, Gabinete AVP-Futuro a renoba pier di Savaneta (ex-Brisas del Mar). Minister Wever a indica cu ta importante pa e cultura aki keda biba den e generacionnan cu ta sigui nos.
Sostene e Sector Primario, ta un obhetivo clave pa Minister Wever, y cu e motivacion aki, a lansa, cu sosten di su colega Minister Croes; Programa Piskechi.

Registracion ta habri awor viai e link correspondiente riba e red social di Minister Wever y Minister Croes of door di scan e QR code.

Tradicion y futuro ta bin hunto den Programa Piskechi. Registra awo y laga bo yiu forma parti di e experiencia aki!

FORTALEZA PA FAMIA

Scirbi pa Pastor Marcel Balootje.

CORDA CU NOS DIOS TA SANTO

E palabra di Dios ta bisa den hebreonan 12:14; Aspira pa tin pas cu tur hende, y santificacion , sin cual ningun hende lo no mira Senjor.

Dios a duna rey Salomon sabiduria, pero tambe E a recorde riba santidad, pero cu tur rey Salomon su sabiduria y rikesa e a lubida riba santidad, y asina e a cuminsa bon y caba malo.

No ta importa con sabi y con rico nos por ta, cuanto cos nos por tin . Dios kier pa nos ta santo, pasobra E ta santo.

Ta para scirbi den 1 Pedro 1:14 bisando: Como yuinan obedecido,no conforma boso cu e pasionnan,cu boso tabatin antes den boso ignorancia,ma mescos cu esun Santo cu a yama boso,boso mes tambe sea santo, den tur boso conducta,pasobra ta para scirbi, boso lo ta santo , pasobra Ami ta santo.

Den 1 Thesalonisensenan 4:3-4-5 ta para scirbi: Pasobra esaki ta e boluntad di Dios, boso santificacion,esta, pa boso abstene boso di inmoralidad sexual, pa cada uno di boso, sa con tene su mes curpa,den santificacion y honor, no cu pasion di deseonan carnal,manera e paganonan cu no conoce Dios.

Laga matrimonio,wordo honra,pa tur hende,y laga e cama matrimonial ta sin mancha,pasobra Dios lo husga fornicador y adulteronan. (Hebreonan 12:4).

Dios su palabra no ta cambia, ni tampoco bira moderno, pasobra nos ta bibando den un tempo cu hende ta kere cu tur cos por, y ta permiti tur clase di bagamunderia, basta nan keda bon cu otro, y basta nan biba laga biba y lubida cu tur hende mester duna cuenta na Dios.

A bira masha facil pa hende coopera cu maldad y inmoralidad, pasobra hende ta worry mas kico hende bisa , cu nan cumpli cu e boluntad, y mandamento di Dios.

Si Dios su mandamento ta bisa pa bo stima Dios riba tur cos y bo prohimo manera bo mes , esey ta nifica cu ta imposibel pa bo ta kibra bida di bo prohimo, destrui su matrimonio, y laga su yuinan desampara.

Palabra di Dios ta bisa den Romanonan 2:5: Pa motibo di bo capricho y bo curason cu no kier arepenti ,bo ta montona furia pa bo mes, den e dia di furia y revelacion di e huicio husto di Dios.

Hopi hende ta biba manera nan ta kere cu e dia lo no yega nunca, pero e palabra di Dios ta bisa cu cielo y tera lo pasa, ma Mi palabra lo no pasa.(Lucas 21:33).

Laga nos tene bon cuenta cu locual e palabra di Dios ta bisa den Romanonan 12:2:No sea conforme e mundo aki, ma sea transforma pa medio di e renobamento di boso mente,pa boso por comproba,kico ta e bon, y agradabel,y perfecto boluntad di Dios.

Y den e boluntad di Dios, no tin perversidad, pasobra e palabra di Dios ta bisa den 1 Juan 2:15-16-17: No stima e mundo ni e cosnan cu tin den mundo. Si un hende ta stima mundo e amor di e Tata no ta den dje. Pasobra tur loke tin den mundo: e deseo di carni, y e deseo di wowo, y e orguyo di bida,no ta bini di e Tata, sino di e mundo.y e mundo ta pasa bay y su deseonan tambe, ma esun cu haci e boluntad di Dios ta permanece pa semper.

No ta solamente den asuntonan sexual nos mester hiba un conducta santo, pero nos mester papia berdad, cu otro, biba bon cu otro, laga tur griteria , rabia y furia un banda, pordona otro mescos cu Dios a pordona nos.

Tene cuenta cu Dios ta santo,awe y pa semper.

Sinceramente, Pastor Marcel Balootje.

Oracion Di Dia

Un feliz dia bendiciona yena cu gracia di Dios

”Lo Bo ta sacerdote pa semper na e mesun manera cu Melkisedec.”
(Hebreunan 7, 17b)
Ruman aki nos ta mira Hesus cu e titulo Sacerdote/Rey di Husticia pa semper, bunita titulo pa Hesus aunke Hesus no mester di ningun introduccion of titulo paso E ta Dios y Dios ta Amor. Asina mes den Hesus nos por experencia Amor, E Amor Unico cu nos tur ta anhela consciente y inconscientemente nos tur ta anhela di experencia E Amor di Dios.

Ta dificil pa esey sosode? Ta bon pa nos sa cu tur cos ta depende di con habri nos curason ta pa Hesus y con nos ta permiti Spirito Santo move den nos.
Diadomingo nos a scucha cu nos tin e donnan y awor ta keda nos nada mas cu resa y pidi Spirito Santo habri nos curason pa nos experiencia y pone e donnan den practica y asina acepta y cumpli cu Dios su boluntad den nos bida y nos biba!

Oracion:Hesus mare nos tur por reconoce cu Abo ta nos Rey di Husticia y acerca Bo curason misericordioso pa nos salbacion.
Amen

REVITALISACION DI CENTRO DI ORANJESTAD TA SIGUI

Wilhelminabrug hayando su restauracion mas grandi den historia

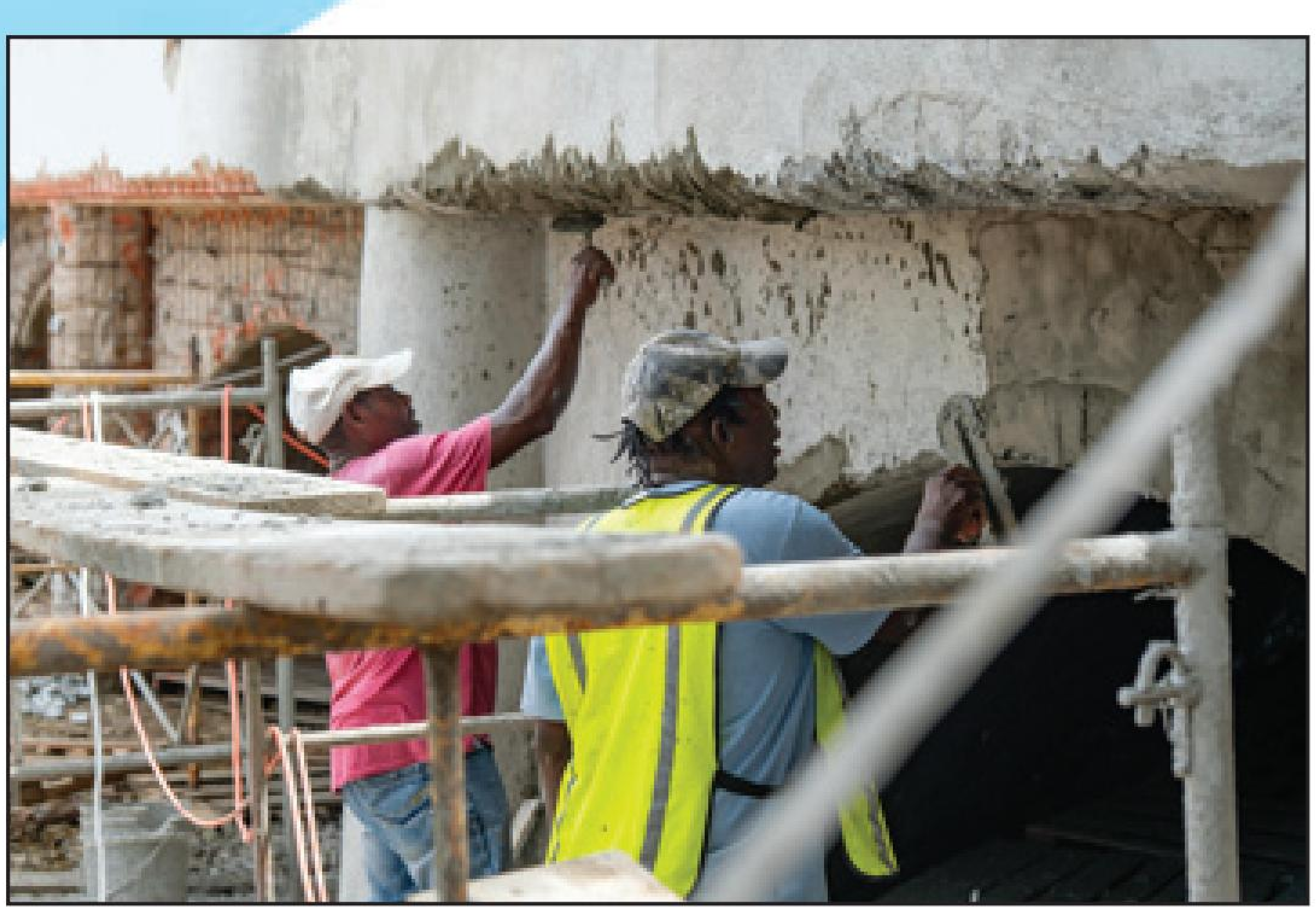

Trabou ta garantisa siguridad di un caminda importante pa nos comunidad

Gobierno di Aruba, pa medio di Departamento di Obra Publico (DOW), ta avansando cu un proyecto di mantencion grandi rib'e Wilhelminabrug, un componente importante den e infrastructura di Oranjestad. E brug ta permiti trafico pasa diariamente riba L.G. Smith Boulevard, un di e arterianan principal di Aruba.

Segun vocero di DOW, Elisa Chieh Chen-Lake, e trabounan a cuminsa na luna di september di aña pasa y ta consisti di un restauracion di e parti mas abou di e structura. "Nos a cuminsa aña pasa cu e trabounan intensivo bou di e brug. E trabou principal ta enfoca rib'e restauracion di e concreto cu durante algun decada a sufri desgaste pa motibo di salinidad, humedad y otro influencia ambiental," Chieh Chen-Lake a splica.

Durante varios inspeccion e tecniconan, a tuma nota cu mester a kita diferente seccion di concreto y hasta reconstrui algun. E proceso a inclui eliminacion di concreto deteriora, limpiesa profundo di e area afecta y pone concreto nobo pa fortalece e structura. Segun Chieh Chen-Lake, e proyecto a enfrenta varios reto durante su ehecucion. "Un di e mayor retonan tabata e transporte di e material cu ta kit'e for di parti abou di e brug. Na cuminsamento no tabata facil pa haya compania cu por asumi e trabou specialisa aki. Sinembargo, DOW y e contratistanan involucra a sigui busca solucion pa mantene e proyecto den marcha."

Wilhelminabrug tin un balor historico considerabel pa Aruba. E plan original pa construi e brug ta data for di aña 1940. A completa e construccion na 1954 y oficialmente a pone den uzo na 1955. Esaki ta nifica cu e infrastructura tin mas cu setenta aña sirbiendo nos localnan y turistanan. Segun DOW, esaki ta e prome restauracion grandi y integral cu e brug a recibi for di tempo cu a contrui esaki. "E ta probablemente e trabou di mantencion mas extensivo cu e brug a haya den su existencia. Gobierno ta invirti den e infrastructura aki pa garantisa cu e por sigui sirbi Aruba pa hopi decada mas," Chieh Chen-Lake a indica.

Segun planificacion, DOW ta anticipa cu e trabounan principal lo keda completa den luna di juli of augustus di e aña aki. Gobierno ta sigui invirti den mantencion preventivo y restauracion di nos infrastructura, cu e meta di preserva e siguridad di nos trafico y proteha e inversionnan publico cu ta sirbi nos comunidad diariamente.

"Na porta di su cas bo tata ta warda-bo, su mannan hanch' abri ansioso pa brasa-bo"

Cu inmenso dolor na nos curazon y agradecido pa e amor cu semper ela demostra y brinda nos. Conforme cu boluntad di Dios nos ta anuncia fayecimento di nos mama, wela, bisa wela, ruman, tanta y suegra stima:

Theresita Croes-Kelly

*03-12-1933 †07-06-2026

Mihor conoci como "Chita, Mama, Oma, Grote Oma, Tanta Chita"

Mayornan:
† Ricaldus (Kai) y † Anna Helena Kelly-Ruiz
Esposo:
† Arturo (Tuyo) Croes
Yiunan:
Mildred y Arcadio Figaroa-Croes
Ligia Croes
Aleta y † Johannes (Hans) van der Horn-Croes
Suzie Croes
Nieto (a)nan:
Sharitza Figaroa y Inaira Feliciana
Maurice Figaroa y Nagwa Lopez
Sandra Croes y Farid Posner
Arthur Croes y Sharicia Hasham
Jacqueline van der Horn y Fraisel Cyntje
Yavin Croes y Laxmi Jawalapersad
Bisanieto (a)nan:
Micheal-Shawn Figaroa
Mandy Gomez
Alishanee Croes na Hulanda
Maurice Figaroa
Halo Jay Posner
Beau Jax Posner
Rumannan:
† Pedrito y † Jacinta Kelly-Boekhoudt
† Flora y † Marciano (Chai) Kelly-Croes
Joseph (Cheppy) y † Maria Kelly-Tromp
Ceferino (Pin) y Carmen Kelly-Bustillos
Leon (Jon) y † Helena Kelly-Tromp
Filomena (Mena) y Jozef (Cheppy) Kelly-Kelly

Swa- & cuñanan
† Dora y † Angel Francisco Croes-Croes
† Aida y † Benito Erasmus-Croes
† Eloy Croes
† Elsa y † Isidro (Chido) Croes

Subrino(a)nan:
Prisco & † Evelyne Kelly-de Freitas y famia
Carina & Robert Henriquez-Kelly y famia
Albert & Marilyn Kelly-Candelario y famia
Ronny & † Jenny Kelly-Dubero y famia
Mariela Kelly y famia
Erwin Croes
Franklin Croes
Stella Croes
Evelyn Croes y famia
Evelina Kelly y famia
Beatrix (Ina) Kelly y Tico Danies
Gregory & Paola Andrea Kelly-Neira Londoño y famia
Gilbert & Susan Kelly-Kerpens y famia
Jean Pierre Kelly y famia
Emmanuel (Lito) & Jazmira Kelly-Tromp y famia
Adrian (Tony) & Shannon Kelly-Lopez Penha y famia
Jeanette Kelly y famia
Yvonne & Edwin Tromp-Croes
Henky & Mayra Croes-Everon y famia
Sony & Ivis Croes-Kelkboom y famia
Aureen & Roly Werleman-Croes y famia
Wimpy & Marlene Croes-Wester y famia
Miriam & Giovanni Alders-Croes y famia
Alex & Angela Croes-Quiceno y famia
Yvette & Raymond (Monty) Croes-Croes y famia
Susette Croes & Mirouska de Cuba y famia
Elton Croes
† Vilma Croes y famia
Sandra Croes y famia
Humphrey Croes y famia
Marion Croes & Rofelix Vargas y famia

Mama di su bisanietanan:
Melissa Gomez
Natacha Buera y Famia
Bon bisinja:
Maria Werleman y famia
Jane Oduber
Suegronan:
† Balbino y † Dora Figaroa-Mathilda y famia
† Jacobus y † Anna Marie van der Horn-Scheeres y famia
Ihanan:
Aureen Werleman-Croes y Prisco Kelly
Primo y Primanan, conocirnan y amistadnan di cas.

Demas Famia:
Croes, Kelly, Ruiz, Figaroa, van der Horn, Feliciana, Lopez, Posner, Hasham, Cyntje, Jawalapersad, Boekhoudt, Tromp, Bustillos, Henriquez, Werleman, Gomez, Buera, Semeleer, Flanegien, Flanegin, Jansen, de Cuba, Vrolijk, Britten

Ta invita pa compaña nos na e acto di entiero cu lo tuma lugar Diasabra 13 di juni 2026, for di 2or pa 4or na Misa Santa Anna na Noord y despues pa Santana Catolico na Paradera.

Enbes di flor of krans por hasi un donacion na misa Santa Anna, lo tin un box disponible na Misa pa donacion na Misa Santa Anna.

Nos kier a pidi nos disculpa si nos por a lubida un of otro famia.

TRAHANDO NA BIENESTAR DI NOS HUBENTUD:

Prome Minister Mike Eman ta busca pa fortalece cooperacion cu e organisacionnan di scouting

Prome Minister mr. Mike Eman a reuni dialuna atardi cu Dave Martinus di “Scouting Aruba”, Christopher Lake di “Scouting & Leadership Movement” y Seuwjen Falconi di “Het Arubaanse Padvindsters Gilde”. E tabata un encuentro constructivo tocante e futuro di e organisacionnan, nan contribucion den nos comunidad y funcion durante celebracion di nos dianan nacional.

Durante e reunion, a intercambia pensamento riba diferente programa y actividad cu por desaroya den e lunanan venidero. Tambe a dialoga tocante e importancia di involucra mas organisacion y stakeholders den esfuerso pa fortalece nos comunidad y promove participacion di organisacionnan den formacion di nos hobennan den bario.

Prome Minister Eman a expresa su aprecio p’e trabou balioso cu e organisacionnan di scouting ta desempeña den formacion di nos hobennan. E organisacionnan ta yuda desaroya varios norma y balor importante den nos hubentud manera respet, disciplina, responsabilidad y liderazgo, algo cu ta fundamental pa construi un comunidad fuerte. Gobierno ta mira cu hopi entusiasmo e posibilidad pa traha mas di cerca cu tur organisacion di scout y otro organisacion similar cu tin nos comunidad na pecho, cu meta di crea mas oportunidad pa nos hobennan, fortalece e cohesion social y contribui na un Aruba unda participacion, formacion, solidaridad y harmonia ta central.

Exprodesk ta lansa un Workshop di 3 Dia: “The Global Client Blueprint:

EXPORTING YOUR SERVICES BEYOND ARUBA”

ORANJESTAD - Departamento di Asunto Economico, Comercio y Industria (DEACI), pa medio di su unidad Exprodesk, ta anuncia e workshop di 3 dia “The Global Client Blueprint: Exporting Your Services Beyond Aruba.” E workshop ta enfoca riba yuda profesionalnan y dunadonan di servicio na Aruba comprende con nan por ofrece nan conocemento, experiencia y experticio na clientenan internacional. Participacion ta completamente gratis!

Durante e tres dianan, participantenan lo haya conocemento practico riba areanan esencial pa explora oportunidadnan internacional den sector di servicio:

Dia 1 (22 Juni, 6pm-8pm) – Your Expertise Has a Global Market

Participantenan lo explora con por posiciona habilidadnan profesional y servicio basa riba conocemento riba mercado internacional. E sesion lo trata con un dunado di servicio por traha cu clientenan internacional sin necesidad di tin presencia fisico den exterior. Tambe lo duna informacion riba oportunidadnan nobo cu Aruba ta ofrece pa brinda servicio profesional for di Free Zone.

Dia 2 (23 Juni, 6pm-8pm) – Packaging, Pricing & Selling Your Expertise Internationally

E sesion aki lo enfoca riba con profesionalnan por structura nan servicio den un oferta cla y bende nan experticio na clientenan internacional. Participantenan lo siña tocante diferente modelo, manera proyecto, retainer, subscripcion, prijs pa mercado internacional, ademas di consideracionnan basico di contracto y entrega di servicio.

Dia 3 (24 Juni, 6pm-8pm) – Finding Clients & Moving Forward with Confidence

E ultimo dia lo ta enfoca riba strategianan practico pa haya clientenan internacional, incluyendo networking, plataforma digital y partnerships. Participantenan lo sali cu claridad riba e pasonan necesario cu ta sigui pa posiciona nan servicio internacionalmente.

“The Global Client Blueprint” ta habri pa:

- Business, Management & Strategy Consultants
- Financial, Accounting & Legal Services
- Human Capital & Training professionals
- ICT & Digital Services
- Marketing, Communication & Creative Services
- Technical & Professional Design Services
- Sustainability & Environmental Services
- Tourism, Hospitality & Events professionals
- Freelancers y companianan cu ya ta brinda servicio na clientenan internacional of cu kier cuminsa haci esaki

E iniciativa aki ta contribui na diversificacion di exportacion di Aruba pa medio di fortalecemento di exportacion di servicionan y yuda profesionalnan local identifica oportunidadnan den mercado internacional. Door di combina conocemento practico cu guia di expertonan, e workshop lo yuda participantenan comprende con nan experticio por bira un oportunidad real pa crecemento internacional.

Detayenan di e Evento

Fecha: 22-23-24 Juni 2026

Orario: 6pm pa 8pm

Luga: Cas Veneranda, Wilhelminastraat 7, Oranjestad

Organisado: Exprodesk – Departamento di Asunto Economico, Comercio y Industria (DEACI)

Registracion: https://cutt.ly/GlobalClients

Contacto: g.pais@deaci.aw

UN PROME SESION EXITOSO DI SPORTS ADMINISTRATION COURSE

Ayera nochi den salon di Univerisad di Aruba a tene e prome sesion di e curso “Sports Administration Course” (SAC), organisa door di e departamento di desaroyo di Comite Olimpico Arubano (COA). E meta di e curso aki ta pa capacita y brinda conocemento di maneho deportivo na dirigentenan deportivo actual y esnan cu ta desea di aporta na deporte na e nivel di club y/of federacion.
E prome sesion di e curso a trata e tema di e Movimento Olimpico, unda Secretaria General di COA sra. Nicole Hoevertsz a conta di e historia di Comite Olimpico Internacional (IOC) y a duna un splicacion amplio di tur cos cu ta forma parti di e mundo Olimpico.

E sesion a mira un grupo hopi activo cu a hiba na haya un bon cantidad di pregunta al caso y dialogo ameno, tratando diferente tema di haber cu Olimpismo y e mundo deportivo di Aruba.
COA ta gradici Nicole pa a comparti cu e grupo grandi di dirigentenan deportivo cu ta comprometi pa yuda eleva e nivel di deporte na Aruba.

#COA #ARUBA #SAC #TEAMARU

“ Señor ta mi wardador, mi n’ tin falta di nada;
Den cunucu di yerba berde, E ta pone mi sosega.
E ta hibami na awa trankil, pa mi bolbe haña forsa.”
Salmo 23:1,2,3

Cu profundo tristesa na nos curason, nos ta participa fayecimento di nos ser stima:

Carlos J. Croes

*04 November 1949 - †10 Juni 2026

Fecha di despedida lo wordo anuncia despues.

Gobierno y FCCA ta duna Caya Sint Maarten un aspecto nobo

Joselito Kock contento di porfin mira cambio den Village

Si nos traha hunto, nos por logra cosnan grandi pa Aruba

Village ta cambiando pocopoco su aspecto. Habitante Joselito Kock di Caya Sint Maarten na San Nicolas a expresa su satisfaccion cu e cambionan positivo cu ta tumando luga den Village. Segun Kock, e mehoracionnan ta contribui na un bario mas agradabel y ta motiva mas hende pa cuida nan entorno.

Durante e Accion di Bario cu a tuma luga diahuebs ultimo, Prome Minister Mike Eman a bishita diferente cas unda e trabaonan di verfmento y renobacion ta tumando luga como parti di un esfuerso pa

embeyece e comunidad y mehora calidad di bida di su habitantenan. Segun Eman, e proyecto ta forma parti di un vision mas amplio pa revitalisa nos barionan rond di Aruba, den cual Gobierno, Fundacion Cas pa Comunidad Arubano (FCCA) y e bario ta traha hunto pa crea un entorno mas agradable y bon cuida.

E Prome Minister a expresa su satisfaccion cu e progreso cu ya ta visibel den Village y cu e reaccion positivo di e habitantenan. "Awor nos ta mira resultado concreto. E Trabaonan di renobacion a cuminsa caba den Village, den Vuyst; e trabaonan ta avansando bon y pronto nan lo sigui den Bushiri tambe," Eman a remarca durante e bishita. E trabaonan ta inclui verfmento di casnan, cambionan di bentana y porta, varios reparacion necesario y otro mehora cu ta contribui directamente na un miho calidad di bida p'e residentenan. Segun Eman, no solamente e casnan ta haya un aspecto nobo, sino tambe e comunidad ta gana un impulso nobo. Durante e accion di bario, e entusiasmo di e comunidad tabata evidente. Hopi habitante a acerca pa saluda, brasa y comparti nan preocupacionnan y hasta ofrece sugerencia cu e Prome Minister.

Diferente persona a expresa nan gratitud pa e atencion cu Gobierno ta brindando na e bario y pa e esfuersonan cu ta haci pa mehora e entorno.

Desaroyo ta cuminsa den comunidad

Segun Prome Minister Mike Eman, tin biaha hende ta puntra dicon un Prome Minister mester ta presente den bario, participando den e accionnan di limpiesa, bishitando proyecto di renobacion of apoyando e actividadnan comunitario. Pa Eman, e respuesta ta cla. Desaroyo nacional ta cuminsa den comunidadnan unda hende ta biba y traha cada dia. "Un bario limpi, cu casnan den bon estado y e comunidadnan activo no ta resultado di e decisionnan tuma solamente den oficina. Nan ta resultado di colaboracion entre Gobierno y su ciudadanonan," el a splica.

E iniciativa nan manera "Accion di Bario" y "Baki den Bario" ta ehempelnan di e filosofia aki. E meta no ta solamente pa limpia y embeyece nos barionan, sino tambe pa fortalece e sentido di responsabilidad comparti entre Gobierno y comunidad.

E Prome Minister a enfatisa cu progreso no ta wordo logra door di Gobierno so. Segun Eman, e ta resultado di colaboracion entre nos ciudadanonan, varios organisacion, comercio y gobierno. "Si nos traha hunto, nos por logra cosnan grandi pa Aruba. Ora un bario ta limpi, un cas ta wordo renoba of un bisiña ta yuda otro, nos ta fortalece Aruba. Cambio berdadero ta cuminsa den nos comunidadnan y den e compromiso cu cada uno di nos tin pa cuida nos isla." Eman a invita tur ciudadano pa sigui participa activamente den e esfuerso pa mehora Aruba.

Diasabra awor 13 di juni for di mainta trempan un biaha un team di boluntario hunto cu Prome Minister Mike Eman lo ta presente den cayanan di San Nicolas ta verf cas. Di e manera aki Gobierno ta reafirma su deseo pa sigui cerca di pueblo, presente den bario y comunidad, trahando hunto cu ciudadano nan pa crea mas oportunidad, mehora e calidad di bida y fortalece e orguyo nacional pa nos futuro generacionnan.

Paardenbaaistraat 10, Oranjestad, Aruba Tel.: (297) 525 - 7555
www.lottoaruba.com
Resultado: Sorteo di Anochi ☽ - June 10, 2026

Sorteo # 8868
Sorteo # 7912
Sorteo # 2617
Sorteo # 6671
Sorteo # 1601

Sorteo #
Joker Letter
0 x Jackpot
0 x Match 4+
0 x Match 4
0 x Afl. 12,00
Proximo Jackpot
450.000,-

Sorteo # 7205
0 x Jackpot
14 x Match 4
278 x Afl 8,00
Proximo Jackpot
95.000,-

Sorteo #
mega ball
0 x Jackpot
0 x match 4
0 x Afl. 500,00
0 x Afl 50.00
0 x Afl.15,00
Proximo Jackpot
310.000,-

Afl 410.000,-

Sorteo #
Sorteo #